

事業報告書

(令和5年4月1日～令和6年3月31日)

令和5年度 テーマ

「共同参画でつくる あたらしい暮らし あなたらしい人生」

1 男女共同参画のために必要な情報の収集及び提供

男女共同参画に関して必要な情報を収集し、市民が手軽に利用できるよう整理し提供した。

(1) 図書・資料の収集及び提供

男女共同参画の視点で書かれた図書(女性学関連、男性関連、教育・子育て、生き方、仕事、こころ等19分野に分類)を選定・収集し、閲覧や貸出を行った。

- ・蔵書数：5,058冊
- ・貸出状況など

年度	貸出冊数
令和5	6,443冊
令和4	5,954冊
前年比	108.2%

(2) 情報の提供

男女共同参画推進に関する各種情報の提供や当財団事業の告知を行うことにより、コムズの認知度を高め、男女共同参画意識の高揚及び当財団事業の周知を図ることを目的に、情報誌を編集・発行した。

○情報誌「コムズ vol. 64」

- ・内 容：アンコンシャス・バイアスによる悪影響の解消に向けて第一歩を踏み出そう
- ・発行時期：年1回 令和6年2月
- ・部 数：1,000部
- ・配布箇所：保育所・幼稚園、小・中学校、高校、大学、図書館、講座参加者等410箇所

(3) 意識啓発

県市主催の各種催事への出展や映画上映会の開催など、男女共同参画社会づくりの啓発に努めた。

○第28回男女共同参画社会づくり推進県民大会

家庭・地域・職場において、男女共同参画社会の実現に向けた意識啓発と実践活動を積極的に進めていくために開催された。

- ・開 催 日：令和5年6月21日(水) 13:30～15:30
- ・開 催 場 所：愛媛県男女共同参画センター
- ・出 展 内 容：パネル展示

○人権啓発フェスティバル2023

人権尊重意識の普及、高揚を目的とした人権啓発事業の一環として開催された。

- ・開催日：令和5年10月15日（日） 12：00～15：30
- ・開催場所：松山市総合コミュニティセンター
- ・出展内容：パネル展示

○松山市人権教育研究大会

人権に関わる社会問題の解決に向けて果たすべき役割を、市民一人ひとりが確認し、人権教育の推進を図るために開催された。

- ・開催日：令和6年1月19日（金） 10：00～16：00
- ・開催場所：松山市総合コミュニティセンター
- ・出展内容：パネル展示【中止】

○映画上映会

映画上映会（夏休み映画祭、コムズフェスティバル映画祭）は、男女共同参画の視点があり、コムズの総合テーマである「共同参画でつくる あたらしい暮らし あなたらしい人生」に関連する映画の上映及び講演やイベントを開催することにより、参加者が男女共同参画や自分らしい生き方について考える機会を提供した。

①夏休み映画祭（全3回）

【第1週】映画「レディ・マエストロ」上映会

- ・開催日：令和5年7月22日（土） 午前の部 9：30～11：55
午後の部 13：30～15：55
- ・作品名：『レディ・マエストロ』（2018年 / オランダ / 139分）
- ・対象：関心のある方どなたでも
- ・参加者：164名（女性141名、男性23名）

【第2週】親子で楽しむ 映画「ひつじのショーUF0フィーバー！」&おはなし会

- ・開催日：令和5年7月29日（土） 午前の部 10：00～12：00
午後の部 13：30～15：30
- ・上映作品：『ひつじのショーUF0フィーバー！』（2019年 / イギリス・フランス合作 / 86分）
- ・イベント：「おはなし会」
- ・講師：「認定絵本土」の資格を持つ松山東雲女子大学の学生
- ・対象：乳幼児・小学校低学年の子どもとその保護者
- ・参加者：198名（親子77組、女性75名、男性18名、子ども105名）

【第3週】映画「そして、バトンは渡された」上映会

- ・開催日：令和5年8月5日（土） 午前の部 9：30～11：55
午後の部 13：30～15：55
- ・上映作品：『そして、バトンは渡された』（2021年 / 日本 / 137分）
- ・対象：関心のある方どなたでも
- ・参加者：186名（女性156名、男性30名）

②コムズフェスティバル映画祭

- ・開催日：令和6年3月2日（土） 午前の部 10:00～12:15
午後の部 14:00～16:15
- ・上映作品：『ミッション・マンガルー崖っぷちチームの火星打ち上げ計画ー』
(2019年 / インド / 130分)
- ・対象：関心のある方どなたでも
- ・参加者：173名（女性131名、男性41名、その他1名）

・夏休み映画祭、コムズフェスティバル映画祭

講座名	合計	女性	男性	その他	子ども	令和4年度
夏休み映画祭（第1週）	164名	141名	23名	－	－	112名
夏休み映画祭（第2週）	198名	75名	18名	－	105名	200名
夏休み映画祭（第3週）	186名	156名	30名	－	－	99名
コムズフェスティバル映画祭	173名	131名	41名	1名	－	91名

(4) ホームページ・メールマガジンによる情報発信

センターの講座等の情報をはじめ、男女共同参画に関する各種情報の提供及び市民からの情報収集を行った。更新は随時実施。加えてメールマガジンや各種SNS（Facebook、Instagram、X、公式LINE）により、迅速でわかりやすい情報提供をめざした。

・ホームページ アクセス状況

	令和5年度	令和4年度
総アクセス件数	81,171件	65,243件
施設利用案内	25,248件	24,336件
講座・イベント	8,405件	6,540件
図書	3,725件	3,309件
相談室	7,200件	3,902件
ファミリー・サポート・センター	15,540件	9,088件
お知らせ	3,939件	3,776件
各種資料	3,567件	2,975件
事業概要	4,816件	4,074件
関係機関とのリンク	297件	410件
交通アクセス	5,992件	5,457件
お問合せ	1,523件	648件
サイトマップ	919件	728件

・メールマガジン 登録者数

令和5年度	令和4年度	備考
165名	90名	令和元年4月開設

(5) SNSによる情報発信

各種SNS利用の広がりに伴い、講座・イベント、図書コーナー「ブックフェア」等の周知をFacebook、Instagram、X（旧Twitter）、公式LINEを活用して行った。また、講師の許可を得ることのできた講座については、YouTubeを活用したライブ配信や期間限定の録画配信を行った。

・フォロワー数

媒体名	令和5年度	令和4年度	備考
Facebook	714名	685名	平成25年5月開設
Instagram	172名	59名	令和5年2月開設
X（旧Twitter）	39名	4名	令和5年2月開設
公式LINE	125名	36名	令和5年2月開設
YouTube	38名	22名	令和2年5月開設

2 男女共同参画社会づくりに関する市民活動及びネットワークの形成の促進

男女共同参画に向けた主体性のある市民活動を推進するため、個人や団体・グループ等の交流の機会と場を提供する支援を行った。また、登録団体・グループ等との連携による事業展開を図るためのネットワークづくりを促進した。

(1) まどんな応援宣言事業所認証制度

女性の活躍促進や男性の育児休業取得など、男女がともに働きやすい職場づくりに積極的に取り組むことを宣言した事業所に対し、松山市と当財団が共同で認証した。

・募集期間：通年（4月1日～3月31日）

令和元年度	令和2年度	令和3年度	令和4年度	令和5年度
77	84	85	87	102

(2) 登録団体交流会「コムズde遊ぼう」

センターを利用している登録団体が日頃の活動成果の発表や体験ワークショップを実施することで、登録団体間や市民との情報交換やネットワークづくりに資するためにコムズフェスティバルと同時開催を行った。

・開催日：令和6年2月3日（土）～4日（日）〈2日間〉

・参加団体：14団体

(3) コムズフェスティバル 市民企画分科会 報告交流会

コムズフェスティバルに参画した市民企画分科会の実施団体が、分科会の成果と課題を報告し、アドバイザーから助言を得るとともに、団体同士の情報交換やネットワークづくりのために意見交換を行った。

・開催日：令和6年4月7日（日）13:00～15:00

・参加団体：11団体

・アドバイザー：特定非営利活動法人 GCM 庚申庵倶楽部 理事長 松井 忍
特定非営利活動法人 いよココロザシ大学 学長 泉谷 昇

3 男女共同参画促進のための研修会等の開催

男女共同参画の視点を踏まえつつ、多様な価値観を持った市民の主体的な学習を支援するとともに、実践につながるための講座・セミナー等を開催し、学習の機会と場を提供した。

(1) 出張講座

男女共同参画社会づくりをめざして意識啓発を図るために、市民グループ向けと事業所向けのプログラムをそれぞれ整備し、希望のテーマに沿った講師を派遣した。

・派遣状況

年度	参加者数	派遣 件数	市民 グループ	事業所等	学校（児童 ・生徒等）
令和5	711名（女性448名、男性253名、不明10名）	19件	8件	6件	5件
令和4	885名（女性534名、男性351名）	19件	7件	5件	7件

(2) 男女共同参画推進セミナー

男女共同参画についての基本的な知識を有し、家庭、地域、職場等さまざまな活動の場で、男女共同参画推進の視点をもって行動できる人材を養成するための連続講座や、県外講師を招いての公開講座を開催した。

○「はたらく女性応援講座」（全3回）

・対象：20～50代女性

【第1回】「感じて、即動く～人生のハンドルは自分で握る～」

- ・開催日：令和5年5月24日（水）10：30～12：00
- ・講師：株式会社エルパティオ 代表取締役 川崎 暁子
- ・開催方法：来場参加
- ・参加者：14名

【第2回】「あなたの“好き”を知り、選択肢を広げよう～自分の働き方を見つめ直す座談会～」

- ・開催日：令和5年6月2日（金）10：30～12：00
- ・講師：NPO 愛媛デジ女プロジェクト 代表 飯野 めぐみ
- ・開催方法：来場参加
- ・参加者：16名

【第3回】「私らしく、仕事も暮らしも大切に 松山で起業し、広がる世界」

- ・開催日：令和5年6月17日（土）14：00～15：30
- ・講師：株式会社せいかつ編集室 大木 春菜
道後ピクルス 代表 河野 ゆかり
- ・開催方法：来場参加、オンライン参加、録画配信
- ・参加者：101名（内訳：来場参加15名、オンライン参加10名、録画配信76回）

○公開講座 《令和5年度県市共同開催事業》

- ・講 師：『日経 xwoman』副編集長、『早く絶版になってほしい#駄言辞典』編集者
小田 舞子

【第1部】「心をくじく「駄言」(だげん)は、暮らしの中にあふれている！

～『#駄言辞典』から考える そのとき、あなたはどうか対応する？～

- ・開催日：令和5年10月28日(土) 13:30～14:50
- ・対 象：関心のある方どなたでも
- ・開催方法：来場参加、オンライン参加、録画配信
- ・参加者：210名

内訳：来場参加46名(女性40名、男性6名)、
オンライン参加8名(女性6名、男性1名、その他1名)、
録画配信156回

【第2部】「職場や家庭にはびこる駄言(だげん)を見える化！

～『私ならどうする？』を一緒に考えよう～

- ・開催日：令和5年10月28日(土) 15:00～16:00
- ・対 象：第1部に参加した方で、希望者
- ・開催方法：来場参加
- ・参加者：17名(内訳：女性16名、男性1名)

・参加状況(述べ受講者数)

講座名	合計	女性	男性	その他	視聴回数	令和4年度
はたらく女性応援講座 (全3回)	131名	55名	0名	0名	76回	61名
公開講座 (第1部・第2部)	227名	62名	8名	1名	156回	171名

(3) 男女共同参画関連講座

幅広い層に関心をもってもらえるよう、女性、男性、親子等、対象をさまざまに設定し、ワーク・ライフ・バランスをめざす生き方・働き方や男性の家事参画、女子の理工系への進路選択の促進等、多彩なテーマで連続講座と単発講座を開催した。

○「わたし流生き方セミナー これからどう生きる!?個性や強みをいかして楽しく生きよう」

- ・開催日：令和5年4月22日(土) 13:30～15:00
- ・講 師：能力開発システム研究所 代表 木曾 千草
- ・対 象：どなたでも
- ・参加者：60名(女性44名、男性16名)

○「COMSメンズ・キッチン」(全3回)

【第1回】「初心者でも大丈夫!簡単クッキング」

- ・開催日：令和5年7月8日(土) 10:00～13:00
- ・講 師：料理研究家 中村 和憲
- ・対 象：男性
- ・参加者：15名

【第2回】「おうちカフェ コーヒーライフの楽しみ方」

- ・開催日：令和5年9月8日（金） 18：00～20：00
- ・講師：カフェクレマ オーナー 児嶋 厚樹
- ・対象：男性
- ・参加者：18名

【第3回】「初心者でも大丈夫！ 簡単スイーツ」

- ・開催日：令和5年11月25日（土） 10：00～13：00
- ・講師：料理研究家 中村 和憲
- ・対象：男性
- ・参加者：14名

○「親子で学ぼう！女の子の未来をひらくサイエンス教室」

- ・開催日：令和5年8月26日（土） 10：00～11：30
- ・講師：愛媛大学 理系女子学生グループ サイエンスひめこ
- ・対象：小学4・5年生の女子児童と保護者（父母、祖父母など）
- ・参加者：40名（親子20組、女性16名、男性4名、子ども20名）
- ・共催：愛媛大学 ダイバーシティ推進本部 ジェンダー協働推進センター

○「ママのHappyが子どものHappy！」（全3回）

【第1回】「笑顔が一番！一緒に遊ぼう～頑張りすぎない子育てについて～」

- ・開催日：令和5年9月30日（土） 10：00～11：30
- ・講師：えひめこどもの城 園長 敷村 一元
- ・対象：子どもと保護者
※子ども……3歳以上～小学2年生
※保護者……母親のみ／父親のみ／夫婦でのご参加 のいずれかを選べます
- ・開催方法：来場参加
- ・参加者：31名（内訳：親子12組、女性13名、男性3名、子ども15名）

【第2回】「暮らしの中で子どもに伝える性教育」

- ・開催日：令和5年10月5日（木） 10：00～12：00
- ・講師：出張専門助産所 nogamidwife（ノガミッドワイフ） 助産師 野上 みき
- ・対象：3歳～小学2年生のお子さんがある女性
- ・開催方法：来場参加
- ・参加者：20名

【第3回】「イライラ・怒りとの上手な付き合い方～アンガーマネジメントを子育てに活かす～」

- ・開催日：令和5年10月21日（土） 13：30～15：30
- ・講師：まなのき 代表、アンガーマネジメントコンサルタント 石井 真奈
- ・対象：3歳～小学2年生のお子さんがある女性
- ・開催方法：来場参加、オンライン参加
- ・参加者：10名（内訳：来場参加6名、オンライン参加4名）

○「暮らしのスキルアップ講座」（全2回）

【第1回】「お片付けはじめの一步！」

- ・開催日：令和5年11月18日（土） 14：00～15：30
- ・講師：整理収納アドバイザー 篠原 さい子
- ・対象：関心のある方、どなたでも
- ・参加者：72名（女性69名、男性3名）

【第2回】「暮らしにとけこむ多肉植物の楽しみ方」

- ・開催日：令和5年12月9日(土)10:00～12:00
- ・講師：Saiki Engei 代表 佐伯 祐介
- ・対象：関心のある方、どなたでも
- ・参加者：47名（女性40名、男性7名）

・男女共同参画関連講座 参加状況（述べ受講者数）

講座名	合計	女性	男性	子ども	令和4年度
わたし流生き方セミナー	60名	44名	16名	—	53名
COMSメンズ・キッチン（全3回）	47名	—	47名	—	54名
親子で学ぼう！ 女の子の未来をひらくサイエンス教室	40名	16名	4名	20名	38名
ママのHappyが子どものHappy！（全3回）	61名	43名	3名	15名	62名
暮らしのスキルアップ講座（全2回）	119名	109名	10名	—	—

（4）コムズフェスティバル

「共同参画でつくる あたらしい暮らし あなたらしい人生」をスローガンに、まつやま国際交流センター、(松山国際交流協会)松山市新玉児童館（松山市社会福祉事業団）、まつやまNP Oサポートセンター並びに松山市と共催し、男女共同参画に関する見識をもつ講師による基調講演やシンポジウムをはじめ、市民参画による分科会など多彩なイベントを実施した。

- ・開催日：令和6年2月3日（土）～2月4日（日）〈2日間〉

○基調講演

- ・演題：『『ちょうどいい』をみつけよう ～いろいろな人生・幸せのカタチ～』
- ・講師：コラムニスト、ラジオパーソナリティ ジェーン・スー
- ・開催方法：来場参加、YouTubeによるライブ配信、録画配信
- ・参加者：1,612名

内訳：来場参加「大会議室」280名（女性250名、男性28名、その他2名）

来場参加「第2会場（視聴覚室）」35名（女性32名、男性3名）

YouTube ライブ配信75回

録画配信1,222回

○高校生イベント

- ・テーマ：『『地域防災』×『ジェンダー平等』について考えよう』
- ・実施団体：松山工業高等学校 ボランティア団体「チーム Save Our Future」
- ・コーディネーター：(公財)松山市男女共同参画推進財団 理事長、松山東雲短期大学 教授 桐木 陽子
- ・参加者：28名（女性15名、男性13名）

内訳：松山工業高等学校生徒6名、松山北高等学校生徒2名、

松山東高等学校生徒7名、新田高等学校生徒1名、

第一学院高等学校松山キャンパス生徒1名、その他11名

○市民企画分科会

- ・男女共同参画意識の裾野を広げるために、市民グループが企画運営する分科会を公募し、選考審査会の結果、11団体の企画を採択した。
- ・分科会数：11団体（令和4年度：9団体）
- ・開催方法：来場参加、オンライン参加、愛媛CATVによる収録放送
- ・市民企画分科会の内容（次頁の表を参照）

○主催者イベント

- ・男女共同参画意識の浸透、国際交流活動の支援、子どもたちの健全育成、住民主体のまちづくりの向上につなげるために、主催団体による各種イベントを開催した。
- ・イベント数：3団体（令和4年度：3団体）
- ・開催方法：来場参加
- ・主催者イベントの内容（下表を参照）

・主催者イベントの内容及び参加状況

主催者・企画名・開催方法	参加数	女性	男性	子ども
【まつやまNPOサポートセンター】 ・企画名：NPO交流会 ～ゲームで楽しみながら、みんなの未来につなごう～ ・開催方法：来場参加	3	1	2	—
【松山市新玉児童館】 ・企画名：あそびの屋台&スペシャルHAPPYカフェ ・開催方法：来場参加	99	30	16	53
【まつやま国際交流センター】 ・企画名：マルチキッチンラボ～作って交流・3か国スイーツの午後～ ・開催方法：来場参加	27	18	9	—
参加人数合計	129	49	27	53

・市民企画分科会の内容及び参加状況

内 容	企画運営団体および企画名・開催方法	参加人数	女性	男性	子ども
地域 防災	【女性と防災の会】 ・企画名：トイレは命をつなぐもの part2 ～みんな困った！災害時のトイレ～ ・開催方法：来場参加、収録放送	36	25	11	—
ダイバー シテイ	【特定非営利活動法人ワークライフ・コラボ】 ・企画名：学生と考える！「まつやまを働きやすく 暮らしやすい‘まち’にするには」 ・開催方法：来場参加、収録放送	19	9	10	—
活躍 女性	【議会に女性をおくる会】 ・企画名：議会は女性を求めている ・開催方法：来場参加	45	36	9	—
シニコ ヨケミ ンユー	【ウィメンズカウンセリング松山】 ・企画名：さわやかに自己主張しませんか！ ・開催方法：来場参加 ※女性対象	13	13	—	—
自己 から 決定 の こと	【ピアリンク in えひめ】 ・企画名：みんな知ってる？性＝生きる力 ～自分も大切なひとと守れるステキな力をつけよう～ ・開催方法：来場参加	7	4	1	2
子 育 て	【cheers ai】 ・企画名：お母さんの心とからだの健康にエールを ・開催方法：来場参加、オンライン参加	来場 4 オンライン 3	来場 2 オンライン 3	来場 0 オンライン 0	来場 2 オンライン 0
	【特定非営利活動法人日本交流分析協会 松山会】 ・企画名：自分らしく生きるための未来地図をつくろう！ ～なりたい私を今、考える～ ・開催方法：来場参加、収録放送	17	15	2	—
高 齢 社 会	【高齢社会を生きる会】 ・企画名：高齢者の働き方と社会参加 ・開催方法：来場参加、収録放送	44	40	4	—
	【Living Will 愛媛（日本尊厳死協会愛媛）】 ・企画名：「尊厳ある生を支える」講演会 音楽療法の力 ～最期に聴きたい曲は何ですか～ ・開催方法：来場参加、オンライン参加、収録放送	来場 48 オンライン 54	来場 29 オンライン 37	来場 19 オンライン 17	—
	【ウエルエイジングクラブまつやま】 ・企画名：あなたの人生にイエスを言おう！ ～心穏やかに“その時”を迎えるために～ ・開催方法：来場参加、収録放送	25	23	2	—
	【公益社団法人 愛媛県鍼灸マッサージ師会】 ・企画名：超高齢社会を生き抜くための東洋医学の知恵 ～認知症を幸せに過ごすためのヒントを教えます～ ・開催方法：来場参加	20	17	3	—
参加人数合計		335	253	78	4

(5) 若者のライフデザイン支援事業

次世代を担う若者が、就職・結婚・子育てなど、自分が思い描く人生設計（ライフデザイン）を考えるきっかけを提供するため、主に大学生に向けた「ライフデザインをテーマとしたセミナー」を市内の大学で開催し、同時にまどんな応援宣言事業所の紹介やロールモデルとなる社員との交流会を開催し、男女共同参画に積極的な企業を知る機会を創出する。

第1部【交流会】

- ・日 時：令和5年11月29日（水）18：00～19：30
- ・対 象：松山大学「政治学の基礎」「行政学」履修者
- ・開催場所：松山大学 樋又キャンパス H2A教室
- ・演 題：「自分が思い描くライフデザインを考える」
- ・パネリスト：株式会社愛媛銀行 雄郡支店 渉外課 課長 玉井 千尋
株式会社伊予鉄グループ 総務部 総務人事課 主任 和家 裕介
株式会社フジ・リテイリング 人事総務部 人事課 採用教育係 大澤 研介
松山市公営企業局 管理部 企画総務課 主事 井上 愛絵
- ・コーディネーター：NPO法人 ワークライフ・コラボ 代表理事 堀田 真奈
- ・参加者：17名（女子学生4名、男子学生13名）

第2部【基調講演】

- ・日 時：令和5年12月13日（水）18：00～19：30
- ・対 象：松山大学「政治学の基礎」「行政学」履修者
※オンライン参加であれば、所属に関わらず参加可能とした。
（松山大学、愛媛大学、聖カタリナ大学・短期大学、
松山東雲女子大学・松山東雲短期大学の学生）
- ・開催場所：松山大学 文京キャンパス 214教室
- ・演 題：「家庭内のジェンダー平等と日本経済」
- ・講 師：東京大学経済学研究科教授 山口 慎太郎
- ・参加者：61名（女子学生22名、男子学生38名、不明1名）

4 男女の自立を促進するための相談

家庭・職場・地域において、人々が抱える問題、家族・人間関係の悩みなどを総合的に受け止め、各種相談窓口や関係機関との連携協力を図り、相談者自身が解決の糸口を見出し、自立と主体的な生き方をめざすための相談を行った。

(1) 女性問題等に関する電話・面接・メール相談事業

- ・実施日：火・水・金・土曜日／10：00～20：00
日曜・祝日／10：00～16：00
- ・メール相談：令和5年4月開設
- ・相談件数状況

年度	電話相談	(うちDV)	面接相談	(うちDV)	メール相談
令和5	873件	11件	112件	5件	19件
令和4	1,121件	7件	97件	3件	—
前年比	77.9%	157.1%	115.5%	166.7%	—

主訴分類：「情報・暮らし」「人間関係」「夫婦関係」「こころ」「出生家族」

(2) 学習会・座談会事業

相談室に寄せられる相談内容を集約し、より多くの人に情報提供し、市民により良い自立した生き方を提案できるような学習会を実施した。

- ころと体の健康講座「ゆるめてつくる心と身体」
 - ・開催日：令和5年10月14日（土）10：00～11：30
 - ・講師：（公財）松山市男女共同参画推進財団 職員
 - ・対象：女性
 - ・参加者：13名

- 「知っておきたい離婚の法律あれこれ ～法テラスってどんなところ？～」
 - ・開催日：令和5年11月18日（土）10：00～11：30
 - ・講師：法テラス愛媛法律事務所 所属弁護士・法テラス愛媛職員
 - ・対象：どなたでも
 - ・参加者：24名（女性20名、男性4名）
 - ・共催：日本司法支援センター愛媛法律事務所（法テラス愛媛）

(3) 男性相談

家庭、職場、地域において、男性が抱える家族、人間関係、生き方にまつわる悩みを男性相談専門家が対応し、その人にふさわしい解決を見出す相談を行った。

- ・開催日：毎月第2水曜日・第4土曜日 18：30～20：30
- ・内容：心理相談員（男性）による電話及び面接相談
- ・相談件数：62件（令和4年度：65件）
- ・相談内訳：電話相談39件（令和4年度：38件）（前年比102.6%）
面接相談23件（令和4年度：27件）（前年比85.2%）
- ・主訴分類：「情報・暮らし」「出生家族」「仕事上の悩み」「ころ」「人間関係」

(4) 相談員研修（事例検討研修会）

相談員の心身の健康保持のため、心理の専門家による面談を行い、より充実した相談業務を提供できるよう助言を受けた。

- ・第1回 令和5年7月22日（土）14：00～15：30
テーマ：「相談員メンタルヘルス（個別面談）」
講師：公認心理師・臨床心理士・学校心理士 吉田 京子
- ・第2回 令和6年2月27日（火）14：00～15：30
テーマ：「相談員メンタルヘルス（個別面談）」
講師：臨床心理士・カウンセリングSOFT 代表 桐田 弘江

5 男女共同参画推進のための地域性を反映した調査研究

男女共同参画社会づくりの形成に向けて、多様化する市民の意識や実態を施策や事業プログラムの企画に反映させていくため、総合的かつ実践的な調査研究を行い、報告書等を作成する。

令和5年度は、令和6年度の事業所を対象とした調査の実施に向け、内容や方法等を検討した。

6 まつやまファミリー・サポート・センター運営事業

育児の援助、高齢者等に対する軽易な介護等の援助を行いたい人と、当該援助を受けたい人からなる会員組織である「まつやまファミリー・サポート・センター」の業務運営を行った。

○育児の部

年度	依頼会員数	提供会員数	両方会員	会員合計	活動状況
令和5	676名	378名	20名	1,074名	4,806件
令和4	576名	356名	20名	952名	5,359件
前年比	117.4%	106.2%	100.0%	112.9%	89.7%

○介護の部

年度	依頼会員数	提供会員数	両方会員	会員合計	活動状況
令和5	196名	409名	4名	609名	5,042件
令和4	181名	399名	3名	583名	4,938件
前年比	108.3%	102.5%	133.3%	104.5%	102.1%

- ・説明会、初級講習会 : 年2回（1回目6日間、2回目5日間）
 - ・フォローアップ講習会 : 年4回
 - ・会員募集広告 : 年2回
 - ・はーと通信発行 : 年2回

・まつやまファミリー・サポート・センター事業利用助成金

まつやまファミリー・サポート・センター事業を利用した人に対し助成金を交付し、利用者の負担を軽減するとともにまつやまファミリー・サポート・センター事業の普及を図り、地域においての育児に関する相互援助活動を推進した。

助成を受けた利用世帯数及び助成した金額等	全体	うち児童扶養手当受給者
実世帯数（延べ）	760世帯	98世帯
活動件数	4,745件	560件
助成額	1,421,600円	294,150円

7 松山市男女共同参画推進センター管理運営事業
松山市から指定を受け、松山市男女共同参画推進センター「コムズ」の効果的な管理運営を行った。

○開催日数等

	4月	5月	6月	7月	8月	9月	10月	11月	12月	1月	2月	3月	合計
開催日数	26	26	26	26	27	26	26	26	24	24	25	27	309
使用可能回数	72	71	74	72	76	72	72	72	68	67	69	75	860

(単位:日)

○回数利用率

	4月	5月	6月	7月	8月	9月	10月	11月	12月	1月	2月	3月	平均稼働率
会議室1-1	47.2%	52.1%	44.6%	54.2%	36.8%	52.8%	54.2%	56.3%	57.4%	47.8%	39.1%	60.0%	50.4%
会議室2	29.2%	35.2%	40.5%	27.8%	23.7%	36.1%	40.3%	43.1%	35.3%	28.4%	42.0%	30.7%	34.3%
会議室3	45.8%	47.9%	47.3%	44.4%	43.4%	50.0%	50.0%	48.6%	47.1%	44.8%	44.9%	45.3%	46.6%
会議室4	50.0%	49.3%	50.0%	55.6%	46.1%	51.4%	52.8%	55.6%	51.5%	49.3%	46.4%	54.7%	51.0%
会議室5	36.1%	28.2%	48.6%	54.2%	44.7%	36.1%	50.0%	41.7%	33.8%	40.3%	47.8%	49.3%	42.6%
大会議室	34.7%	28.2%	37.8%	59.7%	59.2%	29.2%	48.6%	44.4%	33.8%	32.8%	42.0%	42.7%	41.1%
研修室A	26.4%	28.2%	60.8%	34.7%	36.8%	40.3%	48.6%	61.1%	47.1%	49.3%	42.0%	21.3%	41.4%
視聴覚室B	12.5%	23.9%	55.4%	33.3%	30.3%	34.7%	55.6%	51.4%	41.2%	23.9%	42.0%	16.0%	35.0%
多目的室	40.3%	36.6%	45.9%	48.6%	39.5%	48.6%	34.7%	41.7%	44.1%	46.3%	34.8%	42.7%	42.0%
和室	34.7%	32.4%	29.7%	44.4%	25.0%	34.7%	29.2%	27.8%	32.4%	25.4%	24.6%	21.3%	30.1%
創作室	16.7%	19.7%	14.9%	28.2%	17.1%	22.2%	20.8%	36.1%	32.4%	25.4%	15.9%	26.7%	23.1%
調理室	8.3%	7.0%	24.3%	25.0%	17.1%	13.9%	20.8%	30.6%	25.0%	17.9%	27.5%	21.3%	19.9%
平均稼働率 (財団管理部分)	31.8%	32.4%	41.7%	42.6%	35.0%	37.5%	42.1%	45.0%	40.1%	35.9%	37.4%	36.0%	38.1%

(単位:%)

令和年度 (前年度)
39.4%
30.2%
41.2%
48.0%
37.4%
40.7%
42.7%
37.9%
33.6%
24.9%
18.2%
14.8%
34.1%

○収入等

	4月	5月	6月	7月	8月	9月	10月	11月	12月	1月	2月	3月	平均稼働率
会議室1-2 (NPOサポートセンター専用)	36.1%	28.2%	29.7%	37.5%	36.8%	48.6%	40.3%	36.1%	35.3%	41.8%	29.0%	46.7%	37.2%
国際交流会議室 (国際交流協会専用)	19.4%	21.1%	31.1%	20.8%	18.4%	8.3%	20.8%	22.2%	19.1%	32.8%	37.7%	0.0%	21.0%
平均稼働率	31.3%	31.3%	40.1%	40.7%	33.9%	36.2%	40.5%	42.8%	38.2%	36.1%	36.9%	34.2%	36.8%

33.2%
23.9%
33.3%

○利用者数

	4月	5月	6月	7月	8月	9月	10月	11月	12月	1月	2月	3月	合計
会議室使用料収入(円)	721,700	737,180	1,158,490	1,092,170	1,229,300	1,066,030	1,113,970	1,076,960	1,091,600	969,600	1,177,700	888,500	12,323,100
会議室利用人数 (全館)	4,649	4,838	6,026	7,272	6,796	5,202	6,755	7,028	6,185	4,610	5,958	5,895	71,214
会議室利用人数 (1-2:国際交流除く)	4,383	4,571	5,705	6,980	6,465	4,857	6,395	6,689	5,873	4,288	5,846	5,714	67,566
自習スペース利用人数	216	250	184	194	236	291	323	268	177	153	153	105	2,550

合計
10,163,240
56,384
53,150
3,070

※以降は、「一般社団法人及び一般財団法人に関する法律施行規則」第34条第3項に規定する附属明細書の事業報告の内容を補足する重要な事項

8 公益財団法人 松山市男女共同参画推進財団 職員の状況

(1) 令和5年度の職員は次のとおりである。

(令和6年3月31日)

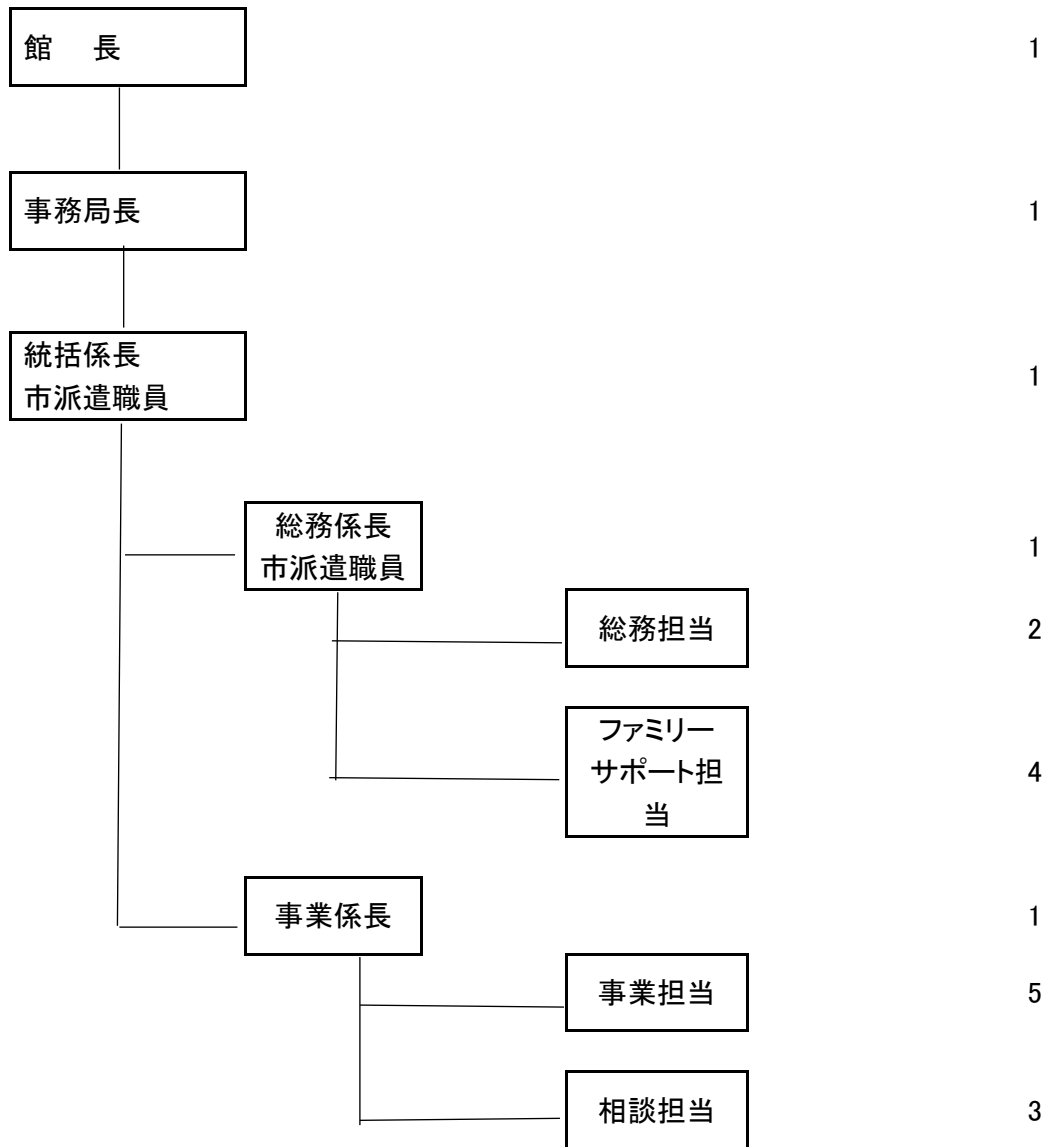

合計 19 名
(日々雇用1名含む)

9 公益財団法人 松山市男女共同参画推進財団 運営推進委員会の状況

市民に開かれたセンターとして、幅広く市民の意見及び提言を事業運営に反映するとともに、センターの機能を十分に活用した効率的な事業運営を図るため、有識者や公募の市民から構成する運営推進委員会を開催した。

(1) 令和5年度の運営推進委員は次のとおりである。

・委員数：6名

(令和6年3月31日)

役職名	氏名	現役職名
委員長	本田美紀	有限会社オルソ本田 取締役 愛媛県労働委員
副委員長	中村和憲	愛媛県立 松山南高等学校 学校評議員 松山市立 雄新中学校 P T A 顧問・学校評議員
委員	松井忍	NPO 法人 GCM 庚申庵倶楽部 理事長
委員	堀田真奈	NPO 法人 ワークライフ・コラボ 代表
委員	大木春菜	株式会社せいかつ編集室
委員	宮内康輔	北条地区まちづくり協議会 事務局長

(2) 運営推進委員会の開催状況

回	開催年月日	開催場所	付議事項
1	令和5年8月30日(水) 14:00~15:00	コムズ4階 視聴覚室	1. 令和5年度 事業実施の進捗状況報告 2. 若者のライフデザイン支援事業について 3. SNSの活用について
2	令和5年12月13日(水) 10:30~12:00	コムズ4階 視聴覚室	1. 令和5年度 下半期の事業進捗状況及び コムズフェスティバルについて 2. 令和6年度 事業企画(案)について

10 公益財団法人 松山市男女共同参画推進財団 理事会の状況

(1) 令和5年度の役員は次のとおりである。

・役員数：8名（内訳）理事長：1名 副理事長：1名 常務理事：1名
理事：3名 監事：2名

（令和6年3月31日）

役職名	氏名	現役職名
理事長	桐木陽子	松山東雲短期大学副学長
副理事長	井藤留美	松山市男女共同参画推進センター館長
常務理事	松原ゆき	松山市男女共同参画推進財団事務局長
理事	中矢 斉	松山商工会議所 事務局長
理事	廣瀬 一郎	廣瀬総合コンサルタント事務所 所長
理事	堀川 ふだこ	株式会社オフィスキュー代表取締役
監事	西本 守	西本守税理士事務所
監事	川久保 公代	愛媛銀行 人事教育部 調査役

(2) 理事会の開催状況

回	開催年月日	開催場所	付議事項
1	令和5年5月17日（水） 9：50～11：20	コムズ4階 視聴覚室	1. 令和4年度 公益財団法人松山市男女共同参画推進財団事業報告及び決算の承認について 2. 公益財団法人松山市男女共同参画推進財団理事の任期満了に伴う改選について 3. 令和5年度 公益財団法人松山市男女共同参画推進財団定時評議員会の招集について 4. 事業執行の状況について
2	令和5年6月6日（火） （決議省略）	—	1. 公益財団法人松山市男女共同参画推進財団理事長、副理事長及び常務理事の選定について
3	令和5年7月20日（木） （決議省略）	—	1. 公益財団法人松山市男女共同参画推進財団給与規程の改正
4	令和5年12月23日（土） （決議省略）	—	1. 令和5年度公益財団法人松山市男女共同参画推進財団予算の12月補正
5	令和6年3月8日（金） （決議省略）	—	1. 令和5年度公益財団法人松山市男女共同参画推進財団予算の3月補正
6	令和6年3月21日（木） 11：00～12：00	コムズ5階 会議室5	1. 令和6年度 事業計画及び収支予算の承認について 2. 令和6年度資金調達及び設備投資の見込 3. 就業規則の一部を改正する規則について

1 1 公益財団法人 松山市男女共同参画推進財団 評議員会の状況

(1) 令和5年度の評議員は次のとおりである。

・評議員数：6名

(令和6年3月31日)

役職名	氏名	現役職名
評議員	石光真理	みかん法律事務所 弁護士
評議員	大内由美	えひめ若年人材育成推進機構常務理事
評議員	松原剛史	松山市副市長
評議員	前田真	国立大学法人愛媛大学社会連携推進機構教授
評議員	宮内隆	株愛媛CATV代表取締役社長
評議員	横山ぬい	株エス・ピー・シー常務取締役

(五十音順)

(2) 評議員会の開催状況

回	開催年月日	開催場所	付議事項
1	令和5年6月6日(火) 10:00~11:30	コムズ4階 視聴覚室	1. 令和4年度事業報告及び決算について 2. 理事の任期満了に伴う改選について

貸借対照表

令和 6 年 3 月 31 日 現在

(単位：円)

科 目	当年度	昨年度	増 減
I 資産の部			
1 流動資産			
(1) 現金預金			
普通預金（伊予銀行松山市役所支店）	8,431,688	7,055,547	1,376,141
普通預金（伊予銀行松山市役所支店）	14,010	268,350	△ 254,340
現 金	50,000	50,000	0
(2) 未収金	95,926	74,602	21,324
流 動 資 産 合 計	8,591,624	7,448,499	1,143,125
2 固定資産			
(1) 基本財産			
定期預金	113,490	726,366	△ 612,876
投資有価証券（国債）	499,886,510	499,273,634	612,876
基 本 財 産 合 計	500,000,000	500,000,000	0
(2) 特定資産			
退職給付引当資産	8,602,000	5,540,000	3,062,000
特 定 資 産 合 計	8,602,000	5,540,000	3,062,000
固 定 資 産 合 計	508,602,000	505,540,000	3,062,000
資 産 合 計	517,193,624	512,988,499	4,205,125
II 負債の部			
1 流動負債			
未 払 金	6,619,576	5,157,908	1,461,668
仮 受 金（指定管理料）	1,850,088	1,750,241	99,847
仮 受 金（委託料）	0	0	0
仮 受 金（補助金）	57,950	222,000	△ 164,050
仮 受 金（会議室使用料）	14,010	268,350	△ 254,340
賞与引当金	4,260,000	3,334,000	926,000
流 動 負 債 合 計	12,801,624	10,732,499	2,069,125
2 固定負債			
退 職 給 付 引 当 金	17,795,050	15,034,400	2,760,650
固 定 負 債 合 計	17,795,050	15,034,400	2,760,650
負 債 合 計	30,596,674	25,766,899	4,829,775
III 正味財産の部			
1 指定正味財産			
（うち基本財産への充当額）	500,000,000	500,000,000	0
（うち特定資産への充当額）	0	0	0
指 定 正 味 財 産 合 計	500,000,000	500,000,000	0
2 一般正味財産	△ 13,403,050	△ 12,778,400	△ 624,650
（うち基本財産への充当額）	0	0	0
（うち特定資産への充当額）	0	0	0
正 味 財 産 合 計	486,596,950	487,221,600	△ 624,650
負 債 及 び 正 味 財 産 合 計	517,193,624	512,988,499	4,205,125

正味財産増減計算書

令和5年4月1日から令和6年3月31日まで

(単位:円)

科 目	当年度	前年度	増 減	備 考
I. 一般正味財産増減の部				
1. 経常増減の部				
(1) 経常収益				
基本財産運用益	1,382,483	1,155,262	227,221	
基本財産受取利息	1,382,483	1,155,262	227,221	
特定資産運用益	55	55	0	
特定資産受取利息	55	55	0	
賞与引当金戻入益	3,334,000	2,929,000	405,000	
賞与引当金戻入益	3,334,000	2,929,000	405,000	
事業収益	114,537,912	106,043,759	8,494,153	
指定管理料収益	114,537,912	106,043,759	8,494,153	
受託事業収益	0	0	0	
受取補助金等	1,509,050	1,345,000	164,050	
市補助金	1,509,050	1,345,000	164,050	
雑収益	337,514	201,642	135,872	
受取利息	249	250	△ 1	
雑収益	337,265	201,392	135,873	
経常収益計	121,101,014	111,674,718	9,426,296	
(2) 経常費用				
事業費	113,188,459	102,820,399	10,368,060	
給料手当	54,899,419	49,439,531	5,459,888	
退職給付費用	2,567,405	1,049,133	1,518,272	
賞与引当繰入額	3,961,800	3,100,620	861,180	
退職給付支出	726,910	364,810	362,100	
福利厚生費	11,132,477	9,280,381	1,852,096	
旅費交通費	74,209	205,561	△ 131,352	
通信運搬費	1,515,855	1,429,876	85,979	
食糧費	6,502	8,214	△ 1,712	
広告料	229,900	229,900	0	
賄材料費	32,732	39,444	△ 6,712	
消耗品費	1,748,867	1,880,153	△ 131,286	
修繕費	2,536,510	1,678,539	857,971	
印刷製本費	1,143,578	1,754,225	△ 610,647	
燃料費	18,401	21,439	△ 3,038	
光熱水費	5,399,238	5,404,936	△ 5,698	
賃借料	2,296,143	2,386,208	△ 90,065	
備品購入費	387,205	28,184	359,021	
保険料	1,015,676	1,009,950	5,726	
諸謝金	1,520,258	2,124,600	△ 604,342	
租税公課	6,156,600	6,325,116	△ 168,516	
手数料	207,042	214,500	△ 7,458	
支払負担金	75,000	55,000	20,000	
支払助成金	1,509,050	1,345,000	164,050	
委託料	14,027,682	13,445,079	582,603	

科 目	当年度	前年度	増 減	備 考
管理費	8,537,205	7,617,419	919,786	
役員報酬	166,000	182,600	△ 16,600	
給料手当	4,123,182	3,712,222	410,960	
退職給付費用	193,245	78,967	114,278	
賞与引当繰入額	298,200	233,380	64,820	
退職給付支出	54,714	27,459	27,255	
福利厚生費	837,928	698,523	139,405	
旅費交通費	164	282	△ 118	
通信運搬費	66,826	61,734	5,092	
消耗品費	40,825	40,806	19	
修繕費	190,920	126,341	64,579	
印刷製本費	3,942	13,475	△ 9,533	
燃料費	1,385	1,613	△ 228	
光熱水費	406,395	406,823	△ 428	
賃借料	172,828	179,607	△ 6,779	
備品購入費	29,145	2,121	27,024	
保険料	94,020	93,520	500	
諸謝金	91,300	114,600	△ 23,300	
租税公課	463,400	476,084	△ 12,684	
手数料	88,000	0	88,000	
支払負担金	202,200	189,000	13,200	
委託料	1,012,586	978,262	34,324	
經常費用計	121,725,664	110,437,818	11,287,846	
評価損益等調整前当期經常増減額	△ 624,650	1,236,900	△ 1,861,550	
基本財産評価損益等	0	0	0	
特定資産評価損益等	0	0	0	
当期經常増減額	△ 624,650	1,236,900	△ 1,861,550	
2. 經常外増減の部				
当期經常外増減額	0	0	0	
他会計振替額			0	
当期一般正味財産増減額	△ 624,650	1,236,900	△ 1,861,550	
一般正味財産期首残高	△ 12,778,400	△ 14,015,300	1,236,900	
過年度損益修正損	0	0	0	
一般正味財産期末残高	△ 13,403,050	△ 12,778,400	△ 624,650	
II. 指定正味財産増減の部				
基本財産評価損益等	0	0	0	
当期指定正味財産増減額	0	0	0	
指定正味財産期首残高	500,000,000	500,000,000	0	
指定正味財産期末残高	500,000,000	500,000,000	0	
III. 正味財産期末残高	486,596,950	487,221,600	△ 624,650	

正味財産増減計算書(内訳表)
令和5年4月1日から令和6年3月31日まで

(単位:円)

科 目	公益目的事業 会 計	収益事業等 会 計	法人会計	内部取引 控 除	合 計
	男女共同参画推進事業	会議室等賃貸事業			
I. 一般正味財産増減の部					
1. 経常増減の部					
(1) 経常収益					
基本財産運用益	1,382,483	0	0	0	1,382,483
基本財産受取利息	1,382,483	0	0		1,382,483
特定資産運用益	55	0	0	0	55
特定資産受取利息	55	0	0		55
賞与引当金戻入益	2,733,880	300,060	300,060	0	3,334,000
賞与引当金戻入益	2,733,880	300,060	300,060		3,334,000
事業収益	80,721,766	16,908,073	16,908,073	0	114,537,912
指定管理料収益	80,721,766	16,908,073	16,908,073		114,537,912
受託事業収益	0	0	0		0
受取補助金等	1,509,050	0	0	0	1,509,050
市補助金	1,509,050	0	0		1,509,050
雑収益	202,508	67,503	67,503	0	337,514
受取利息	149	50	50		249
雑収益	202,359	67,453	67,453		337,265
経常収益計	86,549,742	17,275,636	17,275,636	0	121,101,014
(2) 経常費用					
事業費	103,408,533	9,779,926	0	0	113,188,459
給料手当	50,776,237	4,123,182	0		54,899,419
退職給付費用	2,374,160	193,245	0		2,567,405
賞与引当繰入額	3,663,600	298,200	0		3,961,800
退職給付支出	672,196	54,714	0		726,910
福利厚生費	10,294,549	837,928	0		11,132,477
旅費交通費	74,045	164	0		74,209
通信運搬費	1,401,505	114,350	0		1,515,855
食糧費	6,502	0	0		6,502
広告料	229,900	0	0		229,900
賄材料費	32,732	0	0		32,732
消耗品費	1,264,676	484,191	0		1,748,867
修繕費	2,345,590	190,920	0		2,536,510
印刷製本費	1,139,636	3,942	0		1,143,578
燃料費	17,016	1,385	0		18,401
光熱水費	3,599,492	1,799,746	0		5,399,238
賃借料	2,123,315	172,828	0		2,296,143
備品購入費	358,060	29,145	0		387,205
保険料	1,015,676	0	0		1,015,676
諸謝金	1,520,258	0	0		1,520,258
租税公課	5,693,200	463,400	0		6,156,600
手数料	207,042	0	0		207,042
支払負担金	75,000	0	0		75,000
支払助成金	1,509,050	0	0		1,509,050
委託料	13,015,096	1,012,586	0		14,027,682

科 目	公益目的事業 会 計	収益事業等 会 計	法人会計	内部取引 控 除	合 計
	男女共同参画推進事業	会議室等賃貸事業			
管理費	0	0	8,537,205	0	8,537,205
役員報酬	0	0	166,000		166,000
給料手当	0	0	4,123,182		4,123,182
退職給付費用	0	0	193,245		193,245
賞与引当繰入額	0	0	298,200		298,200
退職給付支出	0	0	54,714		54,714
福利厚生費	0	0	837,928		837,928
旅費交通費	0	0	164		164
通信運搬費	0	0	66,826		66,826
消耗品費	0	0	40,825		40,825
修繕費	0	0	190,920		190,920
印刷製本費	0	0	3,942		3,942
燃料費	0	0	1,385		1,385
光熱水費	0	0	406,395		406,395
賃借料	0	0	172,828		172,828
備品購入費	0	0	29,145		29,145
保険料	0	0	94,020		94,020
諸謝金	0	0	91,300		91,300
租税公課	0	0	463,400		463,400
手数料	0	0	88,000		88,000
支払負担金	0	0	202,200		202,200
委託料	0	0	1,012,586		1,012,586
経常費用計	103,408,533	9,779,926	8,537,205	0	121,725,664
評価損益等調整前当期経常増減額	△ 16,858,791	7,495,710	8,738,431	0	△ 624,650
基本財産評価損益等	0	0	0		0
特定資産評価損益等	0	0	0		0
当期経常増減額	△ 16,858,791	7,495,710	8,738,431	0	△ 624,650
2. 経常外増減の部					
当期経常外増減額	0	0	0	0	0
他会計振替額	3,379,032	△ 3,379,032		0	0
当期一般正味財産増減額	△ 13,479,759	4,116,678	8,738,431	0	△ 624,650
一般正味財産期首残高	△ 106,094,135	31,942,965	61,372,770	0	△ 12,778,400
一般正味財産期末残高	△ 119,573,894	36,059,643	70,111,201	0	△ 13,403,050
II. 指定正味財産増減の部					
基本財産評価損益等	0	0	0	0	0
当期指定正味財産増減額	0	0	0	0	0
指定正味財産期首残高	500,000,000	0	0	0	500,000,000
指定正味財産期末残高	500,000,000	0	0	0	500,000,000
III. 正味財産期末残高	380,426,106	36,059,643	70,111,201	0	486,596,950

財 産 目 録

令和6年3月31日

(単位：円)

貸借対照表科目	場所・物量等	使用目的等	金額
(流動資産)			
現金	手元保管	釣銭準備金	50,000
預金	普通預金		8,445,698
	伊予銀行 松山市役所支店	一般管理口座	8,431,688
	伊予銀行 松山市役所支店	会議室使用料預り金口座	14,010
未収金		3月分光熱水費のうち国際交流センター・新玉児童館負担分の預り金等	95,926
流動資産合計			8,591,624
(固定資産)			
基本財産			500,000,000
定期預金			113,490
	伊予銀行 松山市役所支店	公益目的保有財産であり、運用益を公益事業財源として使用している。	45,807
	伊予銀行 松山市役所支店		67,683
投資有価証券			499,886,510
	利付国債10年 第337回 愛媛銀行		49,856,979
	利付国債10年 第341回 伊予銀行		49,853,784
	利付国債10年 第366回 伊予銀行		49,948,000
	利付国債10年 第372回 伊予銀行		50,591,547
	大阪府 第429回公募債 伊予銀行		99,972,000
	大阪府 第433回公募債 愛媛銀行		99,917,000
	大阪府 第475回公募債 愛媛銀行		99,747,200
特定資産			
退職給付引当資産		(職員の退職金の支払の財源として積み立て)	8,602,000
固定資産合計			508,602,000
資産合計			517,193,624
(流動負債)			
未払金		公益目的事業に供する光熱水費、後納郵便等	6,619,576
仮受金		松山市に返納すべき指定管理料	1,850,088
		松山市に返納すべき補助金	57,950
		松山市に納付すべき会議室使用料	14,010
賞与引当金		職員16名の賞与支払いに備えたもの	4,260,000
流動負債合計			12,801,624
(固定負債)			
退職給付引当金	職員に係るもの	職員3名に対する退職金の支払に備えたもの	17,795,050
固定負債合計			17,795,050
負債合計			30,596,674
正味財産			486,596,950

附属明細書

1. 基本財産及び特定資産の明細

基本財産及び特定資産の明細については、財務諸表の注記に記載している。

2. 引当金の明細

(単位：円)

科目	期首残高	当期増加額	当期減少額		期末残高
			目的使用	その他	
退職給付引当金	15,034,400	2,760,650	0	0	17,795,050
賞与引当金	3,334,000	4,260,000	3,334,000	0	4,260,000

財 務 諸 表 に 対 す る 注 記

1. 重要な会計方針

(1) 有価証券の評価基準及び評価方法について

償却原価法（定額法）を採用している。

(2) 消費税の会計処理について

消費税の会計処理は、税込方式を採用している。

(3) 引当金の計上基準について

退職給付引当金

期末退職給与の自己都合要支給額に相当する金額を計上している。

賞与引当金

次年度6月支給予定の賞与の対象期間中、当年度帰属分（4／6ヶ月）分を計上している。

2. 基本財産及び特定資産の増減及びその残高

基本財産及び特定資産の増減及びその残高は、次のとおりである。

（単位：円）

科 目	前期末残高	当期増加額	当期減少額	当期末残高
基本財産				
定期預金	726,366	0	612,876	113,490
投資有価証券	499,273,634	612,876	0	499,886,510
小計	500,000,000	612,876	612,876	500,000,000
特定資産				
退職給付引当資産				
定期預金	2,770,000	3,062,000	0	5,832,000
小計	2,770,000	3,062,000	0	5,832,000
合計	502,770,000	3,674,876	612,876	505,832,000

3. 基本財産及び特定資産の財源等の内訳

基本財産及び特定資産の財源等の内訳は、次のとおりである。

（単位：円）

科 目	当期末残高	（うち指定正味財産からの充当額）	（うち一般正味財産からの充当額）	（うち負債に対応する額）
基本財産				
定期預金	113,490	113,490	(0)	-
利付国債	499,886,510	499,886,510	(0)	-
小計	500,000,000	500,000,000	(0)	-
特定資産				
退職給付引当資産				
定期預金	5,832,000	(0)	(0)	0
小計	5,832,000	(0)	(0)	0
合計	505,832,000	500,000,000	(0)	0

4. 担保に供している資産

該当なし

5. 固定資産の取得及び減価償却

該当なし

6. 債権の債権金額、貸倒引当金の当期末残高及び当該債権の当期末残高

該当なし

7. 保証債務

該当なし

8. 満期保有目的の債券の内訳並びに帳簿価格、時価及び評価損益

満期保有目的の債券の内訳並びに帳簿価格、時価及び評価損益は、次のとおりである。

(単位：円)

科目	帳簿価格	時価	評価損益
基本財産			
利付国債10年 第337回 愛媛銀行	49,856,979	49,944,715	87,736
利付国債10年 第341回 伊予銀行	49,853,784	49,934,460	80,676
利付国債10年 第366回 伊予銀行	49,948,000	48,610,000	△ 1,338,000
利付国債10年 第372回 伊予銀行	50,591,547	50,307,960	△ 283,587
大阪府 第429回公募債 伊予銀行	99,972,000	99,400,000	△ 572,000
大阪府 第433回公募債 愛媛銀行	99,917,000	99,150,000	△ 767,000
大阪府 第475回公募債 愛媛銀行	99,747,200	95,920,000	△ 3,827,200
合計	499,886,510	493,267,135	△ 6,619,375

9. 補助金等の内訳並びに交付者、当期の増減額及び残高

補助金等の名称	交付者	前期末 残高	当増加額	当期減少額	当期末残高
松山市子育て支援 事業費補助金	松山市	0	1,509,050	1,509,050	0

10. 指定正味財産から一般正味財産への振替額の内訳

該当なし

11. 関連当事者との取引内容

該当なし

12. 重要な後発事象

該当なし

令和 5 年 4 月 1 日 から 令和 6 年 3 月 3 1 日まで
収 支 計 算 書

1. 事業活動収支の部

1. 事業活動収入

(単位：円)

大	科 目		当初予算額	補正額	予備費支出 及び流用増減	予算現額 (a)	決算額 (b)	差異 (a - b)	備 考
	中	小							
基本財産運用収入			1,000,000	0		1,000,000	1,382,483	△ 382,483	
		基本財産利息収入	1,000,000	0		1,000,000	1,382,483	△ 382,483	
		基本財産利息収入	1,000,000	0		1,000,000	1,382,483	△ 382,483	基本財産 5 億円の運用利息
特定資産運用収入			0	0		0	55	△ 55	
		特定資産利息収入	0	0		0	55	△ 55	
		特定資産利息収入	0	0		0	55	△ 55	退職金積立利息
事業収入			113,630,000	2,758,000	0	116,388,000	114,537,912	1,850,088	
		指定管理料収入	113,630,000	2,758,000	0	116,388,000	114,537,912	1,850,088	
		男女共同参画推進 運営管理料収入	68,809,000	2,500,000	2,045,586	73,354,586	73,354,586	0	
		男女共同参画推進セカ 施設管理料収入	26,374,000	0	△ 2,045,586	24,328,414	22,491,664	1,836,750	
		男女共同参画推進 事業管理料収入	3,613,000	0	0	3,613,000	3,613,000	0	
		ファミリー・サポート 運営管理料収入【育児】	7,575,000	125,000	0	7,700,000	7,688,573	11,427	
		ファミリー・サポート 運営管理料収入【介護】	7,259,000	133,000	0	7,392,000	7,390,089	1,911	
		補助金等収入	1,567,000	0	0	1,567,000	1,509,050	57,950	
		市補助金収入	1,567,000	0	0	1,567,000	1,509,050	57,950	
		市補助金収入	1,567,000	0	0	1,567,000	1,509,050	57,950	
雑収入			0	0	0	0	337,514	△ 337,514	
		雑収入	0	0	0	0	337,514	△ 337,514	
		受取利息収入	0	0	0	0	249	△ 249	普通預金利息
	雑収入	0	0	0	0	337,265	△ 337,265	雇用保険料戻入	
	事業活動収入計	116,197,000	2,758,000	0	118,955,000	117,767,014	1,187,986		

2. 事業活動支出

(単位：円)

大	科		目	当予算額	補正額	予備費支出 及び流用増減	予算現額 (a)	決算額 (b)	差異 (a-b)	備考		
	中	小										
管理費	総務管理費		報 酬	91,621,000	2,500,000	0	94,121,000	93,507,816	613,184			
			給 料	65,247,000	2,500,000	2,325,534	70,072,534	70,072,534	0		0 船長・事務局長・嘱託職員、役員報酬	
			職員手当等	29,160,000	0	△ 1,337,561	27,822,439	27,822,439	0		0 プロパー職員3名分	
			福利厚生費	9,564,000	0	105,300	9,669,300	9,669,300	0		0 市派遣職員・プロパー職員手当等	
			賃 金	6,636,000	1,250,000	1,187,399	9,073,399	9,073,399	0		0 社会保険料事業主負担分、共済会負担金等	
			報 償 費	9,140,000	1,250,000	39,625	10,429,625	10,429,625	0		0 日々雇用職員賃金	
			旅 費 交 通 費	0	0	2,422,542	2,422,542	2,422,542	0		0 運営推進委員会謝礼	
			消 耗 品 費	130,000	0	△ 38,700	91,300	91,300	0		0	
			燃 料 費	4,000	0	△ 1,660	2,340	2,340	0		0	
			印刷製本費	618,000	0	△ 34,778	583,222	583,222	0		0	コピー機利用代金外
			修 繕 料	25,000	0	△ 5,214	19,786	19,786	0		0	
			通信運搬費	52,000	0	4,320	56,320	56,320	0		0	公用車点検整備
			手 数 料	88,000	0	△ 7,170	80,830	80,830	0		0	電話代、切手・はがき代
			保 険 料	390,000	0	564,659	954,659	954,659	0		0	
			委 託 料	2,000	0	86,000	88,000	88,000	0		0	
			賃 借 料	46,000	0	△ 6,780	39,220	39,220	0		0	
			負 担 金 補 助 及 び 交 付 金	100,000	0	△ 71,840	28,160	28,160	0		0	パソコンリース外
			租 税 公 課	1,757,000	0	△ 138,393	1,618,607	1,618,607	0		0	
			備 品 購 入 費	189,000	0	13,200	202,200	202,200	0		0	
			退 職 給 付 費 用	7,217,000	0	△ 597,000	6,620,000	6,620,000	0		0	消費税及び地方消費税
			施 設 管 理 費	0	0	0	0	0	0		0	
			消 耗 品 費	25,000	0	25,080	50,080	47,524	2,556		2,556	0 弱電設備、機材の修繕 外
			光 熱 水 費	2,312,000	0	334,600	2,646,600	2,646,600	0		0	
			修 繕 料	8,473,000	0	△ 2,667,367	5,805,633	5,805,633	0		0	
			手 数 料	2,500	0	0	0	0	0		0	
			保 險 料	55,000	0	0	55,000	54,800	200		200	
			委 託 料	14,438,000	0	△ 10	14,437,990	14,437,360	630		630	清掃、空調保守、警備保安委託外
賃 借 料	756,000	0	△ 146,202	609,798	609,798	0		609,798				
備 品 購 入 費	0	0	0	0	0	0		0				

大	科		目	当初予算額	補正額	予備費支出 及び流用増減	予算現額 (a)	決算額 (b)	差異 (a-b)	備考
	中	小								
男女共同参画推進費										
男女共同参画推進事業費										
			職員手当等	21,014,000	258,000	0	21,272,000	21,197,198	74,802	
			報償費	4,613,000	0	0	4,613,000	4,609,486	3,514	
			旅費交通費	120,000	0	0	120,000	120,000	0	
			消耗品費	2,020,000	0	△ 931,146	1,088,854	1,085,854	3,000	講師謝礼
			食糧費	265,000	0	△ 192,967	72,033	72,033	0	
			印刷製本費	606,000	0	101,062	707,062	707,038	24	
			食糧費	6,000	0	△ 1,928	4,072	4,072	0	
			印刷製本費	616,000	0	92,400	708,400	708,400	0	調査報告書、情報誌外
			晒材料費	21,000	0	△ 16,492	4,508	4,508	0	
			通信運搬費	185,000	0	△ 27,343	157,657	157,167	490	情報誌、パンフレット等の送付
			広告料	0	0	0	0	0	0	
			手数料	0	0	204,600	204,600	204,600	0	映画上映、YouTubeライブ配信
			委託料	108,000	0	466,748	574,748	574,748	0	講演講師手配委託外
			負担金補助及び交付金	0	0	20,000	20,000	20,000	0	イベントに伴う負担金
			賃借料	666,000	0	△ 131,284	534,716	534,716	0	DVDレンタル
			備品購入費	0	0	416,350	416,350	416,350	0	
			ファミリーサポートセンター運営事業費(合計)	16,401,000	258,000	0	16,659,000	16,587,712	71,288	
			ファミリーサポートセンター運営事業費(育児)	9,142,000	125,000	0	9,267,000	9,197,623	69,377	
			報酬	4,576,000	125,000	318,595	5,019,595	5,019,595	0	職員給与
			福利厚生費	791,000	0	△ 36,156	754,844	754,844	0	社会保険料事業主負担分
			報償費	388,000	0	△ 43,596	314,404	314,404	0	
			旅費交通費	0	0	0	0	0	0	
			消耗品費	120,000	0	△ 72,377	47,623	47,623	0	
			食糧費	2,000	0	2,000	2,000	1,458	542	
			印刷製本費	313,000	0	△ 12,920	300,080	300,080	0	
			晒材料費	13,000	0	0	13,000	12,903	697	
			通信運搬費	540,000	0	△ 238,217	301,783	299,173	2,610	
			広告料	138,000	0	0	138,000	137,940	60	
			手数料	3,000	0	0	3,000	2,442	558	
			保険料	535,000	0	0	535,000	528,716	6,284	賠償責任保険
			賃借料	158,000	0	0	158,000	157,824	176	パソコンリース外
			負担金補助及び交付金	28,000	0	0	28,000	27,500	500	
			退職給付費用	0	0	84,671	84,671	84,671	0	職員1名
			補助金	1,567,000	0	0	1,567,000	1,509,050	57,950	利用助成金交付事業における補助金 外

II 投資活動収支の部

1. 投資活動収入

大	中	目	当初予算額	補正額	予備費支出 及び流用増減	予算現額 (a)	決算額 (b)	差異 (a-b)	備考
		小							
		特定資産取崩収入	0	0	0	0	0	0	
		退職給付引当資産取崩収入	0	0	0	0	0	0	

2. 投資活動支出

大	中	目	当初予算額	補正額	予備費支出 及び流用増減	予算現額 (a)	決算額 (b)	差異 (a-b)	備考
		小							
		特定資産取得支出	3,062,000	0	0	3,062,000	3,062,000	0	
		退職給付引当資産取得支出	3,062,000	0	0	3,062,000	3,062,000	0	

III 予備費支出の部

大	中	目	当初予算額	補正額	予備費支出 及び流用増減	予算現額 (a)	決算額 (b)	差異 (a-b)	備考
		小							
予備費			500,000	0	0	500,000	0	500,000	
		予備費	500,000	0	0	500,000	0	500,000	
		予備費	500,000	0	0	500,000	0	500,000	



科	目	当初予算額	補正額	予備費支出 及び流用増減	予算現額 (a)	決算額 (b)	差異 (a-b)	備考
当期収入合計	(A)	116,197,000	2,758,000	0	118,955,000	117,767,014	1,187,986	
前期繰越収支差額		50,000	0	0	50,000	50,000	0	つり銭準備金
収入合計	(B)	116,247,000	2,758,000	0	119,005,000	117,817,014	1,187,986	
当期支出合計	(C)	116,197,000	2,758,000	0	118,955,000	117,767,014	1,187,986	
当期収支差額	(A) - (C)	0	0	0	0	0	0	
次期繰越収支差額	(B) - (C)	50,000	0	0	50,000	50,000	0	つり銭準備金

監査報告書

令和6年5月10日

公益財団法人 松山市男女共同参画推進財団
理事長 桐木 陽子 様

公益財団法人 松山市男女共同参画推進財団

監事 西本 亨 
監事 川久保 公代 

私たち監事は、令和5年4月1日から令和6年3月31日までの事業年度における理事の職務執行について監査を行なったので、次のとおり報告するものである。

1 監査の方法及びその内容

- (1) 業務監査については、理事及び使用人から業務の報告を聴取し、関係書類の閲覧等必要と思われる監査手続きを用い、業務執行の妥当性を検討した。
- (2) 会計監査については、帳簿及び関係書類の閲覧等、必要と思われる監査手続きを用い、計算書類の正確性を検討した。

2 監査意見

- (1) 事業報告は、法令及び定款に従い、法人の状況を正しく示しているものと認める。
- (2) 理事の職務の執行に関する不正の行為又は法令若しくは定款に違反する重大な事実は無いものと認める。
- (3) 収支計算書、貸借対照表、正味財産増減計算書及びその附属明細書並びに財産目録は、法人の財産及び損益の状況をすべての重要な点において適正に示しているものと認める。